INFORMATIVO

Peixinho Vermelho

Seareiros de JESUS centro espírita

DCD departamento de comunicação e divulgação

www.seareirosdejesus.com.br
seareiros@seareirosdejesus.com.br
dcd.seareiros@gmail.com

AMERICANA | JUNHO DE 2019 | AN0 22 | Nº 231 | EXEMPLAR GRATUITO

05 DE JUNHO

DIA MUNDIAL DO MEIO AMBIENTE

O Planeta Terra oferecer-nos-á sempre o suficiente desde que saibamos utilizar os seus recursos naturais com parcimônia. PG. 02

EDITORIAL

05 de junho: Dia Mundial do Meio Ambiente

PELA PRESIDÊNCIA

No dia 05 de junho comemora-se o Dia Mundial do Meio Ambiente. Em 1972, durante a Conferência das Nações Unidas sobre o Meio Ambiente Humano, em Estocolmo, a **Organização das Nações Unidas (ONU)** instituiu o **Dia Mundial do Meio Ambiente**, que passou a ser comemorado todo dia 05 de junho. Essa data, que foi escolhida para coincidir com a data de realização dessa conferência, tem como objetivo principal chamar a atenção de todas as esferas da população para os problemas ambientais e para a importância da preservação dos recursos naturais, que até então eram considerados, por muitos, inesgotáveis.

Nessa Conferência, que ficou conhecida como **Conferência de Estocolmo**, iniciou-se uma mudança no modo de ver e tratar as questões ambientais ao redor do mundo, além de serem estabelecidos princípios para orientar a política ambiental em todo o planeta. Apesar do grande avanço que a Conferência representou, não podemos afirmar, no entanto, que todos os problemas foram resolvidos a partir daí.

Atualmente existe uma grande preocupação em torno do meio ambiente e dos impactos negativos da ação do homem sobre ele. A destruição constante de habitat e a poluição de grandes áreas, por exemplo, são alguns dos pontos que exercem maior influência na sobrevivência de diversas espécies. Tendo em vista o acentuado crescimento dos problemas ambientais, muitos pontos merecem ser revistos tanto pelos governantes quanto pela população para que os impactos sejam diminuídos. Se nada for feito, o consumo exagerado dos recursos e a perda constante de biodiversidade poderão alterar consideravelmente o modo como vivemos atualmente, comprometendo, inclusive, nossa sobrevivência.

Dentre os principais problemas que afetam o meio ambiente, podemos destacar: ***o descarte inadequado de lixo, a falta de coleta seletiva e de projetos de reciclagem, consumo exagerado de recursos naturais, desmatamento, inserção de espécies exóticas, uso de combustíveis fósseis, desperdício de água e esgotamento do solo.*** Esses problemas e outros poderiam ser evitados se os governantes e a população se conscientizassem da importância do uso correto e moderado dos nossos recursos naturais.

LEI DE CONSERVAÇÃO E LEI DE DESTRUIÇÃO. Allan Kardec, ao tratar em **O Livro dos Espíritos, da Lei de Conservação e da lei de Destruição** oferece-nos subsídios para avaliarmos a questão. Diz-nos, em resposta à pergunta 705 – Por que a Terra nem sempre produz bastante para fornecer o necessário ao homem?, que "... a Terra produziria sempre o necessário se o homem soubesse contentar-se. Se ela não cumpre a todas as necessidades é porque o homem emprega no supérfluo o que se destina ao necessário. Vede como o árabe no deserto encontra sempre do que viver, porque não cria necessidades fictícias. Mas quando metade dos produtos é desperdiçada na satisfação de fantasias, deve o homem se admirar de nada encontrar no dia seguinte e tem razão de se lastimar por se achar desprevenido quando chega o tempo de escassez? Na verdade eu vos digo que não é a Natureza a imprevidente, é o homem que não sabe regular-se".

Mais adiante, em resposta à pergunta 735 – Que pensar da destruição que ultrapassa os limites das necessidades e da segurança?, diz-nos que é "A predominância da bestialidade sobre a natureza espiritual. Toda destruição que ultrapassa os limites da necessidade é uma violação da lei de Deus. Os animais não destroem mais do que necessitam, mas o homem, que tem livre-arbítrio, destrói sem necessidade. Prestará contas do abuso da liberdade que lhe foi concedida, pois nesses casos ele cede aos maus instintos".

RESUMINDO: egoísmo cria as necessidades artificiais e a fome é fruto da imprevidência. Propõem-nos, assim, o desapego aos bens materiais como condição fundamental par um equilíbrio ecológico consistente.

CONCLUSÃO: O Planeta Terra oferecer-nos-á sempre o suficiente desde que saibamos utilizar os seus recursos naturais com parcimônia (ato de poupar, de economizar, despender moderadamente). Quer queiramos ou não, há uma lei natural que rege todas as nossas ações: boas ou más. Assim, se comermos em demasia, poderemos contrair uma doença; do mesmo modo, se poluirmos o espaço mais do que ele pode suportar, poderemos presenciar alguma calamidade. Em sendo assim, uma reflexão sobre as **Leis Morais** capacita-nos a melhor utilizar os recursos que a divindade emprestanos para auxiliar a nossa evolução espiritual.

Fonte: https://brasilescola.uol.com.br + https://www.ceismael.com.br

Tiragem desta edição: 1700 exemplares
Distribuição gratuita

Reservamo-nos o direito de publicar somente o que estiver de acordo com a linha editorial do veículo

INFORMATIVO PEIXINHO VERMELHO Publicação do C. E. SEAREIROS DE JESUS
R. Silvino Bonassi, 150 - B. N. Americana - CEP 13466-080 - Americana - SP
Tel. (19) 3407.4552

Departamento de Comunicação e Divulgação
Jornalista responsável: Antonio Orlando Cioldin - Mtb. Nº 14.320
Edição: Nelson Schlosser | **Diagramação:** Nena Gonçalves | **Revisão Doutrinária:** André Luiz Machado
Revisão Ortográfica: Wellington Piveta | **Fotografia:** José Liberato
Impressão: Gráfica Paineiras - (19) 3406.2650

CENTRO ESPÍRITA SEAREIROS DE JESUS

A T I V I D A D E S

REUNIÕES PÚBLICAS
Segunda-feira
13h00 às 14h00
Terça-feira
20h00 às 21h00

REUNIÕES DE ESTUDOS
Segunda-feira
14h00 às 15h00 – salas: 1,2,4 e auditório (4 grupos)
20h00 às 21h00 – salas: 1,2,4 e 5 (4 grupos)
Terça-feira
9h00 às 10h00 – sala 1 (1 grupo)
20h00 às 21h00 – Salas: 1,3,4 e 5 (4 grupos)
Quarta-feira
18h45 às 19h45 – sala 4 (1 grupo)
20h00 às 21h00 - salas: 1,2, 4 e 5 (4 grupos)
Quinta-feira
20h00 às 21h00 sala: 3 (1 grupo)
Sábado
14h15 às 15H15 – sala: 4 (1 grupo)
16h00 às 17h00 – salas: 2 e 4 (2 grupos)
Domingo
8h00 às 9h00 – sala: 4 (1 grupo)

REUNIÕES MEDIÚNICAS
Segunda-feira
15h15 às 16h15 – salas: 1,2 e auditório
20h00 às 21h00 – sala: 3
Quarta-feira
14h00 às 15h00 – sala: 2
20h00 às 21h00 – salas: 3 e 6
21h15 às 22h15 – salas: 2 e 4
Quinta-feira
08h45 às 10h00 – sala: 4
20h00 às 21h00 – salas: 1,2,4 e 5
Sábado
17h15 às 18h15 – salas: 1 e 4
Domingo
08h00 às 9h00 – sala: 2

EVANGELIZAÇÃO INFANTOJUVENIL
Terça-feira
20h00 às 21h00 – salas: 2,6 e mini auditório
Sábado
14h00às 15h30 – salas: 1,2,3,5 e 6
MOCIDADE
Sábado
14h15 às 15h30 – Sala: 5

PLANTÃO DO SEAREIROS
Segunda a sexta-feira das 12h00 às 17h00 e das 18h45 às 20h00
Sábado – das 14h00 às 17h00

ATENDIMENTO FRATERNO
Segunda-feira
12h00 às 12h45 e 18h45 às 19h30
Terça-feira
18h45 às 19h30
Quarta-feira
12h45 às 13h30 e 18h45 às 19h30
Quinta-feira
9h00 às 9h45 e 18h45 às 19h30
Sexta-feira
18h45 às 19h30
Sábado
14h00às 15h00 (somente para pais e evangelizandos)
Domingo
08h00 às 9h00 – (somente passes)

ATIVIDADES EXTERNAS
Evangelho na Casa Dia
2ª segunda-feira do mês, às 20h00
Visitas Fraternas
Quinta-feira – 14h00 às 16h00

Vigor da esperança

POR ORSON PETER CARRARA

Há um paradoxo na vida humana. Habitando um planeta lindo, de paisagens exuberantes, desfrutando de benefícios imensos como a água, o ar e a chuva, a beleza incomparável da fauna e flora variadíssima, e mesmo com toda tecnologia que já conquistamos, ainda vivemos um cenário de conflitos. Dominado pela avareza, a ganância, as intrigas e seus desdobramentos.

Mesmo com o canto dos pássaros, o sorriso das crianças, as artes que nos encantam e todas as possibilidades ao nosso alcance pelos sentidos, e repito, com todo o conforto trazido pelos avanços da ciência em todos os ramos do conhecimento e pesquisa, ainda vivemos os bastidores da calúnia, do crime, da hipocrisia, dos desrespeitos variados que aí estão, sem qualquer necessidade de citá-los, pois que muito conhecidos e vividos em abundância.

Mas, o vigor da esperança também é força presente. Apesar de toda tempestade à volta, continuamos a lutar, a viver, a aprender, a conviver – esse um grande tesouro – guardados pela predestinação do planeta no futuro de ser um mundo feliz.

Isso parece uma ilusão? Compara-se a um engodo? Há perspectivas?

Claro que há, são perenes, permanentes, disponíveis.

Embora tenhamos guerras, miséria, fome, desespero, vingança, egoísmo, descrença, discórdia, mentira, crime, orgulho, preguiça e ódio, entre outras imperfeições morais que o leitor saberá acrescentar, há um caminho incomparável, sereno, roteiro seguro para o alcance da paz que desejamos viver coletivamente.

Ele, esse caminho, é dependente de nossa decisão de começar, agora mesmo, a buscar as lições do bem e a fazer algo em favor da felicidade de todos.

Ora, a afirmação que não é minha, nem o raciocínio, e contida num único parágrafo (o imediatamente acima), é roteiro de paz para o planeta, é o construtor da harmonia que tanto procuramos. Ela comporta um congresso de informações, onde depoimentos, casos, estudos e debates nos podem proporcionar ampliar a questão.

Afinal, podemos indagar sem receio: a) O que é exatamente buscar as lições do bem? b) O que é algo fazer em favor da felicidade de todos?

As respostas são difíceis ou ainda preferimos ignorar? Agora, nesse instante, como usar as duas opções? Quais as opções de busca do bem nesse momento, onde estamos? O que podemos fazer agora em favor da felicidade de todos? Quem são esses "todos"?

O planeta atual e seu cenário de conflitos apenas reflete nossa mediocridade moral – ainda nos deixamos seduzir por paixões exclusivistas, egoístas, sem pensar coletivamente – e somos donos da mudança desse quadro, bastando apenas a decisão de amar e respeitar o local onde vivemos, as pessoas com quem convivemos e agir em favor do bem geral.

Será tão difícil assim? Por que ainda não aprendemos? É egoísmo, é nossa imaturidade ou nossas ambições ainda são mesquinhas? Ou soma-se tudo isso?

Observemos, com imparcialidade, a conquista de um mundo feliz é consequência da aplicação do Evangelho, é seguir as lições do Mestre de Humanidade. Sem comodismo e com perseverança.

Nota do autor: vali-me das lições Morada terrestre e Mundo feliz, do livro Vivendo o Evangelho, volume I, de Antonio Baduy Filho.

APRENDA MÚSICA E REALIZE O SEU SONHO!
Violino, Violão, Teclado, Canto, Piano, Guitarra e Ukulelê
AULAS PRESENCIAL, EM GRUPO E AGORA TAMBÉM POR SKYPE

PROFESSOR
CLAYTON PRADO
FORMAÇÃO SUPERIOR EM MÚSICA
Agende já pelo WhatsApp (19) 9 9158.9682 ou fixo (19) 3405.1960

FERNANDA CORTEZ
ODONTOLOGIA
3462.8108
9 9666.0101
Rua: Fonte da Saudade, 847
Jardim São Paulo - Americana/SP

Cartas de Kardec

POR WELLINGTON PIVETTA

A partir dessa edição, reproduziremos aqui as cartas de Kardec em sua sequencia para conhecimento de todos os leitores de nossa humilde coluna intitulada Revista Espírita.

Boa leitura a todos.

Abraços fraternais.

LIÇÃO DAS TREVAS. No vale das trevas, delirava a legião de Espíritos infelizes. Rixas, obscenidades, doestos, baldões. Planejavam-se assaltos, maquinavam-se crimes. O Espírito Benfeitor penetrou a caverna, apaziguando e abençoando. Aqui, abraçava um desventurado, apartando-o da malta, de modo a entregá-lo, mais tarde, as equipes socorristas; mais adiante, aliviava com suave magnetismo a cabeça atormentada de entidades em desvario.

O serviço assistencial seguia difícil, quando enfurecido mandante da crueldade, ao descobri-lo, se aquietou em súbita acalmia e, impondo respeitosa serenidade a chusma de loucos, declinou-lhe a nobre condição. Que os companheiros rebelados se acomodassem, deixando livre passagem àquele que reconhecia por missionário do bem.

- Conheces-me? - interrogou o recém-chegado, entra espantado e agradecido.

- Sim - disse o rude empreiteiro da sombra -, eu era um doente na Terra e curaste meu corpo que a moléstia desfigurava.

Lembro-me perfeitamente de teu cuidado ao lavar-me as feridas.

Os circunstantes entraram na conversação de improviso e um deles, de dura carranca, apontou o visitador e clamou para o amigo:

Que mais te fez este homem no mundo para que sejamos forçados à deferência?

Deu-me teto e agasalho.

Outro inquiriu:

Que mais?

Supriu minha casa de pão e roupa, libertando-nos, a mim e a família, da nudez e da fome.

Outro ainda perguntou com ironia:

Mais nada?

Muitas vezes, dividia comigo o que trazia na bolsa, entregando-me abençoado dinheiro para que a penúria não me arrasasse.

Estabelecido o silêncio, o Espírito Benfeitor, encorajado pelo que ouvia, indagou com humildade:

Meu irmão, nada fiz senão cumprir o dever que a fraternidade me impunha; entretanto, se te mostras tão generoso para comigo, em tuas manifestações de reconhecimento e de amor que reconheço não merecer, porque te entregas, assim, à obsessão e à delinqüência?! .

O interpelado pareceu sensibilizar-se, meneou tristemente a cabeça e explicou:

Em verdade, és bom e amparaste a minha vida, mas não me ensinaste a viver!

Espíritas, irmãos!

Cultivemos a divulgação da Doutrina Renovadora que nos esclarece e reúne!

Com o pão do corpo, estendamos a luz da alma que nos habilite a aprender e compreender, raciocinar e servir.

Retirado na íntegra do arquivo PDF Cartas e Crônicas - Ditadas pelo Espírito Irmão X.

COMPORTAMENTO

Coerência

POR ORSON PETER CARRARA

Valores como a honestidade, a decência, a compostura e naturalmente que a plena identificação deles com as crenças que dizemos defender, revelam a coerência no comportamento social. Como conciliar atitudes indecorosas, violentas ou de atentado aos bons costumes em homens e mulheres que se dizem cristãos? Sim, imagine o leitor um cidadão – seja qual for a religião a que se filie – que age em discordância com os ensinos que diz seguir. Existe aí uma grande incoerência entre o que "prega" e o que vive. Por sua vez, as religiões não podem responder pelo comportamento de seus seguidores. Todo comportamento contrário aos ensinos da religião, da moral, deve ser creditado à insânia humana que insiste em burlar a própria consciência.

Vários exemplos podem ser citados: a). Bêbados que fazem arruaças e responsabilizam o governo ou justificam-se reclamando da sorte; b) Violências de toda ordem, espancamentos em casa, traições conjugais ou gritos incontroláveis, levados a conta de gênio ruim; c) Desordens sociais, roubos e vandalismos considerados como meros divertimentos; d) Corrupção espalhada, permanecendo-se a noção do correto e do respeito às pessoas e às instituições. Na verdade, nada é falta de sorte, culpa do governo ou de quem quer que seja. Age-se dessa ou daquela forma porque se permite a si mesmo adotar este ou aquele comportamento. Nada justifica um gesto de violência, de desrespeito ou de imoralidade senão a própria decisão individual marcada de desequilíbrio.

É comum, por exemplo, alguém justificar um comportamento agressivo e incontrolável por conta de suposta influência de espíritos, responsabilizando-os por atos desrespeitosos e antissociais. Ora, assim é fácil justificar! Pode acontecer momentaneamente, mas o domínio do próprio comportamento pertence a cada um. Os espíritos são os homens – antes de virem ao mundo ou depois de partirem dele – e conservam, portanto, suas qualidades ou defeitos morais. Podem ser sábios ou ignorantes, bons ou mal-intencionados, mas todos são senhores da própria vontade. Quem se deixa levar a atitudes agressivas, a atos desrespeitosos, imorais, prova por si só que é ele mesmo agressivo, imoral, desrespeitoso. Justificar o próprio comportamento à conta da presença de espíritos é atitude de fuga que não condiz à própria realidade individual.

Não se pode creditar responsabilidade à Doutrina Espírita, por exemplo, diante de atitudes de supostos médiuns ou pseudo-espíritas desconhecedores da proposta essencial do Espiritismo: a renovação moral do ser humano. O espírita sincero é aquele que preocupa-se em melhorar a si mesmo. É alguém em luta consigo mesmo para aperfeiçoar-se, melhorar o comportamento e agir coerentemente com o Evangelho de Jesus, base da Doutrina Espírita. O espírita, como qualquer outro cidadão, é homem comum, que reconhece os próprios limites e sabe que tem o dever de progredir moralmente e trabalhar para um ambiente melhor no planeta.

Neste 18 de abril, data do lançamento de O Livro dos Espíritos, em 1857, nossa homenagem de gratidão a essa luz que ilumina a Humanidade. Por respeito e gratidão aos conteúdos que apresenta, sejamos coerentes com sua proposta de renovação humana.

HISTÓRIAS ESPÍRITAS

POR ANTONIO O.CIOLDIN

NASCIDA DE NOVO

Os transes de quase morte da carioca Yvonne do Amaral começaram ainda no berço:

1. Yvonne do Amaral Pereira nasceu em 24 de dezembro de 1900, já com uma impressionante capacidade mediúnica. Aos 29 dias de vida, foi dada como morta após ficar seis horas sem pulso e respiração. Só no velório sua mãe notou que ainda estava viva. Ela havia entrado num estado de catalepsia, que lhe permitia fazer viagens astrais.

2. Mesmo mal sabendo falar, aos 3 anos ela já se negava a reconhecer seus parentes. Dizia que seu verdadeiro pai era um senhor de paletó comprido, chapéu alto, cabelos grisalhos e bigode, que só ela via. Chamava-o de Charles. Ele estava quase sempre presente e ela o amava profundamente. Já pelo homem que diziam ser seu pai não sentia nada.

3. Aos 4 anos já se comunicava com vários espíritos. Achava que eram parentes, porque pareciam reais e estavam sempre bem vestidos. Um deles, Roberto, tinha jeito triste e ficava sentado numa cadeira da sala enquanto ela brincava de boneca. Tempos depois, começou a tratá-lo como namorado e, aos 12 anos, passou a psicografar textos dele.

4. A experiência de quase morte se repetiu aos oito anos. Acordou só no dia seguinte, lembrando-se do transe como se fosse um sonho. Mas, com o tempo, melhorou a habilidade, começou a recordar-se de quase tudo e perdeu o medo. Aos 14, gostava de passar as tardes lendo no cemitério, onde via os espíritos e orava por aqueles ainda ligados ao corpo em decomposição.

5. Aos 41 anos e com a saúde debilitada, Yvonne entrou num transe que durou dois meses. Nesse período, foi guiada, em espírito, para reviver o próprio suicídio em uma vida passada, no século 19, em Portugal. Viu a si mesma pulando de uma ponte, os pescadores que içaram seu corpo do rio e seu pai chorando diante do cadáver. Era Charles, o espírito que a acompanhava na infância.

NOSSA GENTE

PELO D.C.D.

ROSANGELA AP. BRIGATO DA SILVA

Apresentamos neste mês Rosangela Ap. Brigato da Silva, voluntária da nossa oficina de costura, que também não frequenta as atividades doutrinárias da Casa, mas é nossa grande parceira. É simpatizante da Doutrina Espírita.

Rosangela é casada, aposentada, tem duas filhas e duas netas. Participa das atividades de costura no Seareiros desde 2007. É a responsável pela confecção dos lindos vestidinhos "caipiras" que estão sendo vendidos no nosso Bazar, além de muitas outras belas peças, aproveitando sempre as doações de tecidos.

Agradecemos a sua valiosa colaboração e desejamos contar com sua presença amiga entre nós por muitos anos.

TERAPIA DE VIDA PASSADA

Saiba as causas de seus sofrimentos atuais e reprograme suas atitudes

SANDRA CRISTINA BRUGNI MAIA

TERAPEUTA DE VIDA PASSADA

Uso da regressão de memória como instrumento terapêutico (sem hipnose)

Rua Ary Meirelles, 908 - Sala 04 - Fone (19) 99728.0679 - e-mail: sandra.brugni@yahoo.com.br

Claudia Teresa Lopes | CRP 06/25.108-0
Especialista em Psicologia Analítica Junguiana

- **Psicoterapia (Individual e Familiar);**
- **Orientação Profissional e Psicopedagógica;**
- **Orientação de Pais**

Cel. (19) 99174-0205
claudiateresalopes@hotmail.com
Rua dos Jequitibás, 363 | Jd. Glória | Americana/SP

Jovens do Caibar visitam Coasseje

POR ORLANDO CIOLDIN

No sábado, 04/05/2019, na sede da COASSEJE, estiveram presentes jovens do Centro Espírita Caibar Schutel entregando produtos de higiene pessoal para as crianças do Serviço de Acolhimento da entidade, fruto de campanha feita por eles.

Na oportunidade a presidente e as coordenadoras dos projetos da COASSEJE explicaram as atividades desenvolvidas pela entidade, e foi oferecido um café para os visitantes.

A COASSEJE agradece a visita, as doações e tem sempre a satisfação de receber as pessoas colaboradoras e interessadas nos projetos da Casa. Veja a foto.

VOLUNTARIADO

Participe da COASSEJE! Veja alguns dos projetos que você pode participar como voluntário e entre em contato conosco (3461-4050 ou sede da COASSEJE):

- Projeto Triagem de Alimentos Doados (terças das 07h30 às 10h00);
- Projeto Publicidade no Muro (contatar empresas para publicidade no muro da COASSEJE e acompanhar os pagamentos);
- Projeto de Reforço Escolar (para crianças e adolescentes dos Lares Coasseje);
- Projeto Motorista Solidário (transportar crianças ou adolescentes em atividades fixas ou eventuais);
- Projeto Brechó da Coasseje (vendas ou triagens = funciona de segunda à sexta, das 12h00 às 16h00 e segundo sábado do mês, das 09h00 às 14h00)

Seja voluntário. Doe seu cupom da Nota Fiscal Paulista pelo aplicativo no celular. É muito fácil. Dúvidas, ligue 3461.4050, recepção da Coasseje.

Seminário sobre abuso e exploração sexual

No dia 14/05/2019 aconteceu o "7º Seminário Municipal de Combate ao Abuso e Exploração Sexual de Crianças e Adolescentes" em Americana.

O evento ocorreu no auditório da Unisal, Campus Maria Auxiliadora e foi promovido pelo CMDCA (Conselho Municipal dos Direitos das Crianças e Adolescentes), com recursos do Itaú Social em projetos coordenados pela COASSEJE, com apoio da Diaconia São Judas Tadeu e da SASDH (Secretaria de Ação Social e Desenvolvimento Humano).

Na programação aconteceram palestras com o psiquiatra Dr. Aloisio Braz de Lemos (Depressão Infanto-Juvenil), com Valdir Dusson (Aspecto Psicológico da Depressão-Infanto Juvenil), finalizando com Marina Galacini Massani e Valdécio Carlos Silva Junior (Escuta Especializada e Depoimento Especial da Criança e/ou Adolescente vítima de Abuso e exploração sexual).

O evento que fez parte da "1ª Semana de "Conscientização sobre a Depressão na Infância e na Adolescência" foi um sucesso e contou com aproximadamente 300 participantes. Veja fotos.

A COASSEJE – Casa de Orientação e Assistência Social Seareiros de Jesus tem sua sede localizada na Rua 7 de Setembro, 25, Centro - Americana-SP, tendo como mantenedor o Centro Espírita Seareiros de Jesus

Horário de Atendimento: 09h00 às 16h00 | e-mail: coasseje@coasseje.com.br
face: facebook.com/coasseje | site: www.coasseje.com.br

COASSEJE
Casa de Orientação e Assistência Social Seareiros de Jesus

Mediunidade: Desafios e Benções (PARTE X)

POR MARIANA VAZQUEZ MIANO

O presente texto foi desenvolvido a partir da obra "Mediunidade: Desafios e Benções" de Divaldo Pereira Franco (pelo Espírito de Manoel Philomeno de Miranda). Nesse texto, os autores apresentam e explicam os detalhes da ocorrência das reuniões mediúnicas, em especial a responsabilidade de cada membro participante e a atuação conjunta de encarnados e desencarnados.

"Uma reunião mediúnica séria, à luz do Espiritismo, é constituída por um conjunto operacional de alta qualidade, em face dos objetivos superiores que se deseja alcançar". Deste modo, Divaldo passa a explicar as atividades envolvidas na reunião mediúnica, que se fundamenta na caridade.

Segundo Divaldo, a reunião deve ser composta por conhecedores da Doutrina Espírita, que pratiquem a caridade sob qualquer aspecto possível, para que tenham "créditos morais" e possam atrair entidades respeitáveis, fazendo com que o trabalho ocorra em perfeito equilíbrio.

A cada membro, uma função e responsabilidades. Aos Espíritos orientadores compete a organização do trabalho, a defesa do recinto, a seleção daqueles que deverão se comunicar, providenciando mecanismos de socorro antes e depois dos atendimentos.

Em confiança à equipe "encarnada" que assumiu a responsabilidade para participação no serviço de graves consequências, movimentam-se, desde as vésperas, estabelecendo os primeiros contatos psíquicos com aqueles que se comunicarão com os médiuns que lhes servirão de instrumento, desenvolvendo afinidades vibratórias compatíveis com o grau de necessidade que se encontram possuídos. Também orientam aqueles que se comunicarão, auxiliando-os na sintonia da aparelhagem mediúnica, a fim de evitar-lhes choques e danos.

Os Espíritos orientadores também cuidam de vigiar os comunicantes, poupando os componentes da reunião de agressões e de distúrbios decorrentes da agitação dos enfermos mentais e morais, assim como

das distonias emocionais dos perversos que também são conduzidos ao atendimento.

Orientam também o critério das comunicações, estabelecendo de forma prudente a sua ordem, evitando tumulto e o mau uso do tempo.

Aos membros encarnados, cabem as responsabilidades e ações bem definidas, para que o conjunto se movimente em harmonia e as comunicações fluam com facilidade e equilíbrio.

Aos médiuns, é imprescindível a serenidade interior, para poderem captar os conteúdos das comunicações e as emoções dos comunicantes. A mente equilibrada, as emoções sob controle, o silêncio íntimo, favorecem o perfeito registro das mensagens que são portadores, contribuindo para amenizar as aflições dos comunicantes.

Aos dialogadores é fundamental o equilíbrio pessoal, para que suas palavras não sejam vãs. Seu verbo deve ser mantido em clima coloquial e sereno. Os sentimentos de amor e misericórdia devem ser acompanhados pela disciplina, evitando-se diálogos demorados e insensatos.

À equipe de apoio se reservam as responsabilidades de concentração, da oração, da simpatia aos comunicantes, acompanhando os diálogos com interesse e vibrando a favor do enfermo espiritual. Assim deve ser uma reunião mediúnica. Até o próximo IPV !!!

VALORIZAÇÃO DA VIDA

POR VANESSA MORAES

RENOVA-TE!

Irmãos,
Provavelmente neste instante em que enxergas apenas o escuro do mundo;
Tu não reconheças a importância que tens,
E na incompreensão que chegas há tempos ao seu coração aflito;
Ignora o aprendizado diante da "suposta" dor que te acometes.
Embora, os amigos tenham ficado distantes e senti-se abandonado pelos familiares,
Mesmo diante dos seus reiterados pedidos de amparo;
Se a violência no lar te arranca lágrimas da alma,
O desespero alucina, a intolerância envenena, o desamor apavora;
Diante disso, não te aborreças, e não te veja desprezado.
Pelo juízo imperfeito a que outros te atribuem.
Que para tudo há um propósito de transformação.
Reforce a abnegação em Ti mesmo e na fraternidade de tantas almas queridas que não percebes a presença...e CREIA!
Revigora a fé que outrora perdestes e perdoa,
Renova seus compromissos diante de JESUS,
Que nos pede com amor, o perdão as falhas constantes das almas em desesperança;
Conceda a mesma oportunidade que solicitas hoje,
E a caridade da compaixão porque todos são levados temporariamente aos erros. Para dar um salto na evolução. RENOVA-TE!

188

O telefone 188 está valendo para todo o território nacional como telefone de apoio para quem precisa falar com alguém no momento que pensa em cometer suicídio. Que tal divulgar essa informação? Pode ter alguém perto de você que está precisando e não quis te pedir ajuda.

Ouvir faz parte da disciplina

PELO D.O.D.

"Não era hora de estar aqui, não vim para conversar, somente estou lá e não quero falar, vim para conhecer e saber o que está acontecendo, por que foram trazidos, quem são essas pessoas, quem é esse que entra naquele lugar, e faz quase tudo iluminar, por que está lá, quem foi que convidou, vim atrás dele, amedronto sim, tento causar medo e pânico, é assim que funciona, você faz coisas por sua aparência, seu jeito de ser, se você mostrar os dentes e for sorridente, as pessoas não te respeitarão, então você é bravo e raivoso, e assim conseguirá atrair as pessoas, agora vou embora só vim conhecer".

Esse relato é de um espírito atendido em reunião de desobsessão. Em princípio bravo, mas muito curioso com toda movimentação em razão das vibrações direcionadas. Referida comunicação culminou em orientação especial a respeito da disciplina e a importância da reunião mediúnica no resgate desses irmãos, que a seguir descrevemos:

"Todas as mediunidades partem do mesmo ponto. A glândula do nosso corpo que permite o desenvolvimento da mediunidade, de forma genérica proporciona a todos os médiuns a capacidade de desenvolver qualquer mediunidade, porque, não raro, médiuns psicofônicos veem, ouvem, têm sensações de toque no corpo, narram efeitos físicos acontecidos em casa, porque mediunidade é uma faculdade que se apresenta em diversas facetas, mas ela se especializa em razão dos nossos compromissos, razão pela qual não se revela igual para todos os médiuns . Se todos apresentassem todos os tipos de mediunidade o tempo todo, haveria muita distração e pouco trabalho. Mas, esses recursos se apresentam quando necessários, para que o médium tenha capacidade de auxiliar àqueles a quem se propôs ajudar. Não fossem essas inúmeras capacidades, muitos atendimentos não teriam sucesso porque seria impossível o desdobramento, seria impossível a vidência, a audiência e tantos outros aspectos mediúnicos. O que diferencia um do outro é a disciplina. Adotamos aqui, enquanto médiuns, a postura de educadores de espíritos que há tantos séculos está ali em situações de sofrimento, porque ninguém nunca se dispôs a lhes impor a disciplina, porque "correram soltos" e não fizeram aquilo que era necessário. O médium tem, hoje, essa função, fazer aquilo que é necessário. O espírito tem que ouvir mais do que falar em algumas situações e isso somente pode ser feito com a participação do médium, tanto na fala que antecede a comunicação, como na fala durante a comunicação. As vezes o médium que acaba permitindo que o espírito fale demais, isso pode até prejudicar mais do que auxiliar, porque não permite que o espírito ouça. Se o espírito tivesse condições de ouvir em condições normais, não haveria o porquê da manifestação mediúnica, bastaria então que nós falássemos diretamente ao espírito e ele então seria socorrido. A comunicação se mostra necessária porque a diferença vibracional é tão grande que ele sequer é capaz de perceber a nossa presença.

Todas as mediunidades partem do mesmo ponto. A glândula do nosso corpo que permite o desenvolvimento da mediunidade, de forma genérica proporciona a todos os médiuns a capacidade de desenvolver qualquer mediunidade"

O relato do espírito acima expõe a situação que ele viu no salão de entrada da Casa Espírita, mas, ele não viu a maior parte daquilo que acontece porque a sua diferença vibracional o impede, por isso é que ele vem se comunicar e a ele tem que ser dada a oportunidade de ouvir aquilo que precisa ouvir, que nunca lhe pôde ser dito, porque as pessoas do mesmo nível não saberiam falar.

Assim, é importante que os participantes da reunião saibam da sua parcela de disciplina, de responsabilidade nos atendimentos. Que os sustentadores envolvam o espírito com tanto amor, que ele consiga captar a presença daqueles que vem buscá-lo. Que os médiuns se disponham a fazer o espírito também ouvir, as vezes até mais que do que falar. Ao dialogador, compete estar com a mente aberta para falar e causar o efeito desejado."

"Os trabalhos desobsessivos são visivelmente úteis aos participantes do plano físico e são também muito valiosos para os desencarnados. (...) A sala onde se realizam os trabalhos mediúnicos representa para tais seres a possibilidade de entrarem em contato com os que ainda estão na Terra e de receberem destes as vibrações magnéticas de que carecem(...) Com semelhante contato experimentam o despertar de forças novas."

CASO REAL

EVANGELHO NO LAR

PELO D.C.D.

VIVER EM PAZ

Não desertes do caminho que DEUS te deu a trilhar.
Nem te distancies dos compromissos assumidos.
Se queres viver em paz, cumpre com a tua obrigação de cada dia.
Valoriza o teu esforço e o dos outros.
Não menosprezes a tarefa, por mais insignificante te pareça.
As coisas grandes surgem das pequeninas.
O universo alicerça-se no átomo.
Observa a simplicidade da vida e entra em sintonia com ela.
Escuta a música das fontes, comtempla as flores que desabrocham nos campos.
Não te angusties pelo amanhã.
Viver com alegria significa saúde e paz.

Fonte:Livro Vigiais e Orai.
Pelo Espirito do Irmão José,
Psicografia Carlos A Baccelli

Fundação da Sociedade Pró-Livro Espírita em Braille

POR DIVALDO GREMES

HISTÓRICO DA INSTITUIÇÃO. Em 1953, quando dois cegos, Marcos Vinicius Telles e Luiz Antônio Millecco Filho, foram apresentados no Instituto Benjamin Constant pelo Professor Silvio Pellicco Machado, ambos na condição de espíritas, desejavam fundar uma entidade que permitisse ao cego conhecer a Doutrina Espírita em suas próprias fontes, o que viria ser preconizado no artigo 1º do estatuto da SPLEB. Isso foi possível devido uma transcrição das obras para o sistema Braille, de uso corrente entre os deficientes visuais.

Para ajuda-los nesta empreitada, foi convidado o General Mário Travassos, pessoa está ligada à "Cruzada dos Militares Espíritas", que foi o primeiro presidente da Nobel entidade. E assim, no dia 30 de junho de 1953, nascia a Sociedade Pró-livro-Espírita em Braille – "SPLEB", sem sede própria, funcionando em uma vaga e com um armário cedidos pela Agremiação Espírita "Francisco de Paula", na Rua dos Araújos, nº 28, Tijuca, na cidade do Rio de Janeiro.

Desde 1971 até hoje a Instituição tem sede própria na Rua Tomás Coelho nº 51, Vila Isabel na mesma cidade.

A SPLEB tem por objetivos; transcrever e imprimir no Sistema Braille ou disponibilizar em áudio, obras doutrinárias e/ou de caráter didático, profissional, tecnológico, jurídico etc., de interesse dos cegos; alfabetizar cegos e formar transcritores, por meio de curso gratuito do Sistema Braille sob nossa responsabilidade; editorar no sistema comum, no Sistema Braille e em meio eletrônico o periódico Kardebraile e outras publicações, promover outras formas de divulgação.

As obras impressas em Braille ou, mais recentemente, gravadas em mp3, são distribuídas, gratuitamente, atendendo às solicitações de cegos, não havendo em relação aos beneficiados de quaisquer serviços da SPLEB nenhuma discriminação de etnia, gênero, orientação sexual ou religiosa bem como portadores de deficiências.

A Sociedade Pró-Livro Espírita em Braille, é uma Associação Civil e sem fins lucrativos, não tem mantenedora e não recebe, a não ser eventualmente, ajuda governamental.

Mantendo-se através de um pequeno quadro social com donativos, de bazares, pela venda de roupas e outros objetos doados em condições de uso, de shows artísticos; inclusive com a participação de artistas cegos, com dedicados voluntários, pessoas não obrigatoriamente espíritas, que servem ao bem por meio do trabalho voluntário dedicado aos irmãos desprovidos de visão física.

A SPLEB tem um tema: "Então Vamos!"

Fonte: http://www.spleb.org.br/page/historia; http://www.radioboanova.com.br/evangelho-e-reforma/fundacao-da-sociedade-pro-livro-espirita-em-braille

---

ESTUDO BÍBLICO

A porta estreita

PELO D.C.D.

No dia 27/05 passado, tivemos na reunião pública da segunda-feira, a partir das 13h00, a exposição de Marcus Silva Agostinetto sobre o tema "A Porta Estreita". Tema constante d'O Evangelho Segundo o Espiritismo, nos itens 3 a 5, do Cap.XVIII, intitulado "Muitos os Chamados e Poucos os Escolhidos".

Nele, Kardec assim colocou a lição da porta: "A porta da perdição é larga porque as más paixões são numerosas e o caminho do mal é o mais frequentado. A da SALVAÇÃO é ESTREITA, porque o homem que deseja transpô-la deve fazer grandes esforços para vencer as suas más tendências, e poucos se resignaram a isso." Completa-se a máxima: "São muitos os chamados e poucos os escolhidos".

A porta larga (a da perdição) aponta para as ilusões do mundo: as más paixões, os vícios, os maus hábitos, as frustrações, os desequilíbrios, as más tendências, as concepções errôneas. Entorpecido pelas vivências exteriores e periféricas, o Espírito mergulha cada vez mais nas diversões materialistas, acreditando que tem em suas mãos as rédeas do destino e que poderá a qualquer momento, num "passe de mágica", alterar os resultados das suas ações. Equivocado ignora os meandros da Lei da Causa e Efeito, que mais cedo ou mais tarde o chamará a complexos reajustes.

O que elegeu a porta estreita, ao contrário, é um Espírito amadurecido e consciente, enxergando com os olhos da alma, que alça voos mais seguros e reais. Já compreendeu que o caminho apertado exige conhecimento, critério, vigilância, prudência, humildade e renúncia, para nele permanecer. É o caminho da vida, da felicidade, da luz.

Para o Espírito significa uma perfeição relativa (e não literal) de que ele e a humanidade são suscetível e que mais pode aproximá-la da Divindade. Esta perfeição relativa Jesus disse: "Amais os vossos inimigos, fazei bem aos que tem ódio, e orai pelo que vos perseguem e caluniam". Com isto, mostra que a essência da perfeição é a CARIDADE, na sua mais ampla acepção.

Enjoos e desejos da gestante na visão espírita

PELO D.C.D

Com o desenvolvimento da gravidez, à medida que o embrião vai se estruturando, conforme o molde energético dado pelas matrizes perispirituais da entidade reencarnante, vão se intensificando as trocas fluídicas ou energéticas, entre o perispirito da mãe e o espírito reencarnante. Já se observa, a certa altura, uma intensa sintonia vibratória com grande intercâmbio de campos energéticos. Sucede que estas vibrações permutadas podem ser doentes (espiritualmente falando) ou sadias. As vivências das encarnações anteriores, indelevelmente registradas nos arquivos energéticos do espírito, são núcleos de emanação de ondas que exercem influência sobre a gestante. As experiências de sofrimentos ainda não resolvidas psicologicamente, os ressentimentos mantidos, são concentrações de força a irradiar sobre a estrutura psico-física materna. As experiências comuns entre mãe e filho, vividas em estâncias pretéritas, se reencontram agora com anestesia apenas parcial.

Não resta dúvida, que é a grande oportunidade da reaproximação e solução dos débitos passados. Também é importante se reafirme toda a assistência espiritual presente no transcurso da gravidez, amparando a dupla.

As trocas fluídico-energéticas entre ambos, frequentemente produzem enjoos à mãe. A intensidade destes enjoos muitas vezes está relacionada (também) a diferenças de nível evolutivo entre o espírito reencarnante e a gestante. Em determinadas situações, no entanto, não se trata de diferença de nível espiritual, pois normalmente aos espíritos superiores não é difícil superar e compreender as limitações dos menos evoluídos. Frequentemente, são os reconhecimentos inconscientes das experiências comuns vividas. São as sensações decorrentes do espelhar mútuo, da situação espiritual vivenciada no passado e ainda não resolvida. Cuidemos, no entanto, para não cometer injustiça ou erros de julgamento. Os enjoos têm também causas meramente orgânicas ligadas a fatores anatômicos e fisiológicos do processo gestacional.

Atribuir enjoos apenas significados de ordem espiritual, seria empobrecer a ciência espírita e comprometer sua imagem perante as pessoas de bom senso.

OS ESTRANHOS DESEJOS DA GESTANTE. As aparentes extravagâncias da mulher grávida podem ter, também, causas ligadas às influências do espírito reencarnante. Não estamos aqui, portanto, excluindo de maneira alguma o componente fisiológico. As profundas alterações hormonais sob o comando da hipófise são sem dúvida co-fatores que interferem no psiquismo da gestante determinando tendências na esfera alimentar. Tendo sido feita esta ressalva, cumpre-nos estudar a outra face da moeda.

Estando a estrutura do corpo espiritual da entidade reencarnante unida ao chakra genésico materno, passa a sofrer a influência de fortes correntes eletromagnéticas que lhe impõem a redução volumétrica necessária. O corpo astral (periśpirito) que possuía digamos 175 cm deverá se adaptar a um organismo fetal bem menor. Ocorre então a redução dos espaços intermoleculares da matéria perispiritual. Tal fato ocorre pela diminuição da vibração das moléculas do corpo espiritual. A energia cinética se reduz, as moléculas se aproximam reduzindo os espaços intermoleculares. Além desta redução, toda molécula excedente, que não serve ao trabalho fundamental de refundição da forma é devolvida ao plano "espiritual"

E REINTEGRADA AO FLUIDO CÓSMICO UNIVERSAL. No organismo materno, mais especificamente no chakra genésico, há uma função que lembra o trabalho de um exaustor de cozinha. Neste aparelho doméstico se processa a absorção da gordura excedente, eliminando-a do ambiente. Conforme encontramos no livro **"Entre a Terra e o Céu"**, cap. XXX, André Luiz que se expressa da seguinte forma." O organismo materno, absorvendo as emanações da entidade reencarnante, funciona como um exaustor de fluidos em desintegração, fluidos estes que nem sempre são aprazíveis ou suportáveis pela sensibilidade feminina".

Há espíritos que por se acharem zoantropizados ou licantropizados (isto é, tão deformados que se parecem com animais, lobos etc.) , portanto com morfologia tão alterada e acrescida de fluidos prejudiciais que sofrerão intenso processo de reabsorção fluídica por parte do chakra genésico materno. O fato citado gera intensas e frequentes sensações psíquicas na gestante. Estas sensações não tem tradução lógica em valores conhecidos os sentidos físicos. Como são sensações, o cérebro decodifica em algo material e expressa como: Desejo de comer, cheirar ou fazer alguma coisa diferente. Portanto, embora seja inverdade que desejos insatisfeitos possam determinar defeitos físicos no bebê, mera crendice, os desejos existem e quando não são tão absurdos como comer sabonete com cebola, não custa nada (às vezes) satisfazer a pobre da gestante.... Mas não exageremos...

Dr.Ricardo Gandra Di Bernardi é médico homeopata geral e pediatra. Florianopolis-SC.

http://www.redeamigoespirita.com.br/group/saudeeespiritismo/forum/topics/doencas-mentais-na-visao-espirita

PALESTRAS USE - INTERMUNICIPAL AMERICANA I NOVA ODESSA I SUMARÉ I JUNHO DE 2019

DATA	LOCAL DA PALESTRA	HORA	EXPOSITORES	TEMAS
04/06 3ª. feira(1ª.)	**Centro Espírita Humberto de Campos** Rua Nacim Elias, nº 623, Morada do Sol, Americana	19h30	Fábio Boni Pátria do Evangelho	Aliança entre Ciência e Religião
07/06 6ª. feira(1ª.)	**Centro de Difusão do Espiritismo Casa de Luz** Rua Honorino Fabri, nº 396, Vila Valle, Sumaré	20h00	Hamilton Ubirajara Seareiros	O poder do Pensamento
08/06 Sábado(2º.)	**Centro Espírita Cristão Amor e Luz – CECAL** Rua Allan Kardec, nº 89, Jd. Marchissolo, Sumaré	20h00	José Dantas Sociedade Espírita Despertar (Hortolândia)	Tema livre
09/06 Domingo (2º)	**Grupo de Estudos Espíritas Therezinha de Oliveira** Rua Heitor Siqueira, 820, Bairro S. José, Americana	10h00	Marta Alves Fraternidade	Vencendo a Multidão
13/06 5ª. feira(2ª.)	**Associação Espírita Mensageiros de Luz** Rua Noruega, nº 332, Jd. Paulistano, Americana -	19h30	Jaime Facioli Paz e Amor	Os laços da Vida bela, colorida e consentida
15/06 Sábado(3º.)	**Centro Espírita Fraternidade** Rua Comendador Müller, nº 275, V. Redher,Americana	19h30	Rogélio Bonil Casa de Luz	Tema livre
19/06 4ª. feira(últ.)	**Posto Avançado Bezerra de Menezes** Av. Álvaro Lins, nº 30, N. Sra. Aparecida, Americana	19h30	Batista Sales Flora Luz	Tema livre
21/06 6ª. feira(3ª.)	**Centro Espírita Caminho de Damasco** Rua Olímpio Bodini, nº 47, B. Sta. Rosa, Nova Odessa	19h30	Lucilene Cruz Cecal	A Verdadeira Transformação
24/06 2ª. feira(últ.)	**Centro Espírita Pátria do Evangelho** Rua Olivindo Fonseca, nº385, Campo Verde,Americana	19h50		
24/06 2ª. feira(últ.)	**Centro Espírita Flora Luz** Rua das Violetas, nº 184, cidade Jardim, Americana	20h00	Edison Evangelista Ass. Espírita Americana	Tema livre
25/06 3ª. feira(últ.)	**Centro Espírita Amor e Caridade** Rua dos Estudantes, nº 540, Cordenonsi, Americana	19h30	Divaldo Gremes Seareiros	Renovação com Jesus
26/06 4ª. feira(4ª.)	**Grupo de E. Esp. Augusto Elias da Silva, o Reformador** R. Serra de Borborema, nº 407, Liberdade, Americana	19h45	Ricardo Galdino Casa de Luz	Tema livre

"Espíritas! Amai-vos, eis o primeiro mandamento; instruí-vos, eis o segundo". (Espírito de Verdade, Evangelho Segundo Espiritismo) Assessoria DOD - USE Intermunicipal Americana, Nova Odessa e Sumaré

FM Vida Nova 104,9

PROGRAMA SINAL VERDE
"O Espiritismo no Rádio"
FM VIDA NOVA 104,9Mhz

ACESSE TAMBÉM PELA INTERNET:
www.fmvidanova.com.br
de 2ª. a 6ª. NO AR DAS 7:30H ÀS 9H

ALÉM DO SITE você pode ouvir pelo seu celular. Baixe o aplicativo FM VIDA NOVA pelo GOOGLE PLAY e, onde você estiver conectado poderá ouvir o PROGRAMA SINAL VERDE e todos os programas da rádio.

GRADE DO PROGRAMA SINAL VERDE:

Segunda feira: Evangelho no Lar
Terça feira: Mensagem para Você
Quarta feira: Espiritismo e Vida
Quinta feira: Justiça Divina
Sexta feira: Fatos Espíritas

RADIO ONLINE

USE Intermunicipal de Americana | Nova Odessa | Sumaré

Os livro do Clube do Livro "Prof. José Rampazzo: Enquanto estás a Caminho, romance; Espírito, Ana Cecilia; Médium, Lizarbe Lisboa Mesquita Gomes; Editora Lachatre, 225 páginas.

Livros mais vendidos no Seareiros em Maio

PELA BIBLIOTECA

1- Memórias de um Suicida - Yvone do Amaral Pereira/Camilo Candido Botelho;

2- Diversidade dos Carismas - Herminio C. Miranda;

3- Cura e Auto Cura - Uma Visão Médico-Espírita - Andrei Moreira;

4- Depressão: Abordagem Médico-Espírita - Diversos;

5- O Jardim Secreto (infanto-juvenil) - Andrei Moreira.

Livraria do Seareiros

Está procurando um bom livro para ler? Os principais títulos espíritas você encontra em nossa livraria. Constantemente recebemos novos livros. Se não encontrar algum livro, encomendamos para você.

Venha e faça-nos uma visita!

Rua Silvino Bonassi, 150 | Bairro Nova Americana | Americana/SP | Tel.: (19) 3407.4552

Seareiros de JESUS centro espírita

CURTAS DO SEAREIROS

PELA PRESIDÊNCIA

ESTUDO DAS PARÁBOLAS DO NOVO TESTAMENTO
08/06 – sábado – das 14h às 15h30 – sala 1 – Estudo das Parábolas do Novo Testamento - Será estudada a Parábola do Semeador (Mt 13:1-9)– Convidamos a todos para o estudo.

REUNIÃO DE DIRETORIA
23/06 – domingo – 9h30 – no auditório – Reunião de Diretoria e Conselho Deliberativo.

PALESTRAS
24/06 - segunda-feira – 13h – no auditório - Tema: "A Dor da Alma" - Expositora: Elizabeth Vieira Lucena;
25/06 - terça-feira – 20h – no auditório – Tema: "A Dor da Alma" – Expositora: Elizabeth Vieira Lucena

ENCERRAMENTO DO SEMESTRE DA EVANGELIZAÇÃO INFANTO-JUVENIL
29/06 – sábado – 14h – Gincana só com as crianças no Seareiros.

EVANGELIZAÇÃO INFANTOJUVENIL
Terças-feiras – das 20h às 21h para crianças e adolescentes de 04 a 18 anos;
Sábados – das 14h15 às 15h30 para crianças e adolescentes de 04 a 14 anos;
Mocidade – aos sábados das 14h15 às 15h30 – sala 5 - jovens de 15 a 30 ano.

ATIVIDADES EXTERNAS
10/06 - Evangelho na Casa Dia – às 20h00 – O Evangelho Segundo o Espiritismo – Cap. 22 – Não Separeis o que Deus Juntou;
Visitas fraternas – Toda quinta-feira às 14h00, para pessoas fisicamente impossibilitadas de vir ao Seareiros.

INFANTIL

POR WELLINGTON PIVETTA

HOJE, O ASSUNTO ABORDADO SERÁ O QUE É PRECE?

Para responder a essa pergunta, encontrei um vídeo no youtube sobre o assunto. De forma lúdica o vídeo traz a conversa entre uma vovó e uma boneca.

De uma maneira lúdica a boneca vai fazendo perguntas a sua vovó e a mesma vai respondendo de forma paciente e tentando colocar o conhecimento na cabecinha da boneca. Primeiro fala o que significa a prece – que é o momento em que todos nos conversamos com o nosso PAI, nosso DEUS. Descreve que ao fechar os olhos entramos em sintonia com o PAI, para podermos agradecer, louvar e pedir algo de que necessitamos muito.

Fala ainda, que o momento da prece deve ser feito sem pressa, que é o momento de estar com pensamento em Jesus e DEUS nosso PAI maior. Aborda que o importante é o nosso sentimento. Que através do ato de fechar os olhos, nos conectamos com DEUS e não prestamos atenção ao nosso redor. O vídeo apresenta a filosofia empregada em como fazer a prece de maneira correta e de forma simples.

Ainda faz uma prece da Gotinha D`água. Após uma prece feita pela boneca seguida pela vovó.

Vale a pena conferir esse vídeo junto com os filhos. O vídeo possui 5:54 de duração.

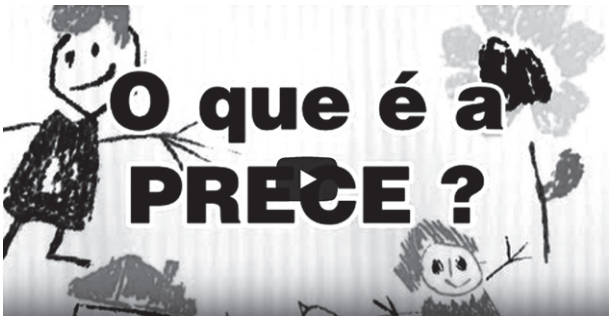

Para acessar ao video digite em seu navegador:
https://youtu.be/2wRyh4yXoEY
ou
Histórias Espíritas para crianças - O QUE É A PRECE ?

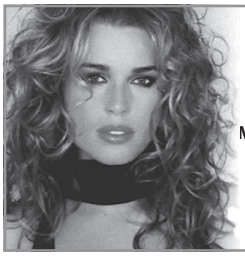

Studio G
Cabelo & Estética

ESTÉTICA CORPORAL E FACIAL
MANICURE E PEDICURE | DIA DA NOIVA | MAQUIAGEM
CORTES E PENTEADO | COLORAÇÃO | MECHAS
HIDRATAÇÃO | ESCOVAS | DEPILAÇÃO
FONE: (19) 3648.3830 | 99429.7171
Facebook/ge.morato
E-mail: gemorato.22@hotmail.com

DRILL CENTER
TUDO PARA POÇOS ARTESIANOS
BOMBAS SUBMERSAS
Vendas e Assistência Técnica
www.drillcenter.com.br
Via Anhanguera km.127 - Americana - SP
Tel/Fax: (19)3469-1234 - E-mail: drill@drillcenter.com.br

MASSOTERAPIA
Vania S. Stoco
massoterapeuta
vania.terapias@gmail.com
(19) 3012.3890
9790.0872
Rua Florindo Cibin, 24 - VL Medon - Americana - SP

* Reflexologia Podal
* Auriculoterapia
* Massagem (Terapêutica)
* Quick Massage
* Moxabustão
* Drenagem Linfática (Terapêutica)
* Ventosaterapia
* Ashitsubo
* Reiki

Atendimento com hora marcada.

AKME
SOLUÇÕES EM AUTOMAÇÃO

AKME Comercial Ltda.
Rua das Castanheiras, 402
Jd. São Paulo - Americana - SP
CEP: 13468-100
Fone/Fax: (19) 3462.3966
E-mail: akme@akmenet.com.br
www.akmenet.com.br